

JUIN 2022

N° 21

VIVRE À CONFLANS

Bulletin d'informations municipales



EDITO du Maire



Pendant deux ans, en 2020 et 2021, le COVID a bouleversé notre quotidien. C'est donc avec un immense plaisir que nous retrouvons cette année des modes de fonctionnement qui nous permettent de reprendre notre action brutalement freinée par la crise sanitaire.

En effet, après la construction de la salle des sports et l'espace de loisirs du Pâquis, l'inauguration de notre nouvelle bibliothèque « Élise FISCHER », l'aménagement de l'extension de la place Saint Martin, des travaux importants de restructuration des locaux de la mairie devraient débiter à la fin de cet été, avec notamment la création d'un parvis et la sécurisation de l'entrée de l'école en centre-ville. Toujours en termes de sécurité, le marquage au sol sur les voiries et les parkings seront repeints prochainement, avec par exemple la présence dans les quartiers d'un marquage au sol des zones 30 ainsi que la poursuite de la pose de dispositifs lumineux led pour sécuriser les passages piétons la nuit.

La maison située dans le virage, au bord de l'Yron, rue du Moulin, sera démolie et le trottoir réaménagé.

Par ailleurs et suite à une étude effectuée en 2021, une première réunion a eu lieu avec le Conseil Départemental de Meurthe-et-Moselle afin de mettre en œuvre des mesures qui viseront à ralentir les véhicules dans l'avenue de la République.

Ajoutons aussi que le toit et la façade du cinéma seront complètement réhabilités et que le club House et les vestiaires de l'USC (football) seront bientôt reconstruits.

Autant de sujets sur lesquels nous aurons l'occasion de communiquer, bien évidemment.

Nous avons donc la chance de vivre dans une ville qui n'a pas perdu d'habitants ces dernières années, contrairement à la tendance dans notre région, dans une ville dynamique et qui se transforme, une ville qui se développe, pour les Conflanais et ceux qui souhaitent s'y installer. Bref, une ville où nous sommes fiers d'habiter, une ville où il fait bon vivre, Conflans, notre ville !

Au nom du Conseil municipal, je vous souhaite à toutes et à tous un très bel été.

Alain LEMEY

2

BUDGET PARTICIPATIF

LES PROJETS CHOISIS ...

Les propositions de projets que nous avons reçues, dans le cadre de la mise en place d'un budget participatif, n'ont pas été soumises au vote des habitants, car celles qui répondaient aux critères demandés ont toutes été validées.

Chaque projet a fait l'objet d'une évaluation par la commission "Budget Participatif" du Conseil municipal. Trois d'entre eux ont donc été acceptés en fonction des critères de sélection, de leur pertinence et de leur faisabilité technique et financière et ce, sans dépasser l'enveloppe budgétaire qui avait été fixée.

PROJET N°1 : L'installation d'une zone de pique-nique dans le Parc d'Apremont

PROJET N°2 : La création d'un espace de détente partagé au Clos Robert Schuman

PROJET N°3 : L'ajout d'une cellule photoélectrique permettant une réduction énergétique pour la commune et un confort pour les usagers

Ces projets vont à présent être lancés et mis en place.

ENTRETIEN PRINTANIER DU PARC D'APREMONT



Les équipements du Parc d'Apremont ont fait l'objet d'une attention particulière de la part des services techniques de la commune. Au printemps, les **installations de loisirs** (bancs, jeux pour enfants...) ont bénéficié d'une **cure d'entretien et d'embellissement** : ponçage, mise en peinture, vernissage...



Les **modalités d'entretien** du parc évoluent cette année, avec des **tontes plus régulières**, pour un espace agréable et accueillant.

La période estivale verra aussi, sur **proposition d'une jeune habitante**, l'installation de **tables de pique-nique**, afin de profiter pleinement de ce havre de verdure.



PROPRETÉ : DISTRIBUTEURS DE SACS ET POUBELLES

Des **réclamations régulières** sont formulées au secrétariat de la mairie concernant la **propreté** et plus particulièrement les **déjections canines** et le **comportement de propriétaires indécents**. Annoncée il y a quelques temps, une **expérimentation** est en cours, avec l'**installation de distributeurs de sacs** au parc d'Apremont et au square de la place Saint Martin.

De plus, et afin de **maintenir la propreté de la commune**, nous vous prions de **sortir vos poubelles la veille** et de **ne pas les laisser sur le trottoir** après le passage de la benne.

FESTIVAL "RENCONTRES NATURE ET ENVIRONNEMENT"



La 8ème édition du Festival « Rencontres Nature & Environnement » se déroulera le **dernier week-end de novembre**. Chaque année, «Nature d'ici et d'ailleurs», c'est l'occasion de découvrir la faune et la flore au travers d'**expositions de photos nature**, d'**ateliers**, de **films** et de **conférences...** avec la participation de **nombreux partenaires** !

Quelques éléments du programme de cette édition, avec une **focale particulière** sur «**fleurs et insectes**» : une conférence et une exposition sur les **orchidées sauvages**, des ateliers et films sur les **abeilles**, la pollinisation, une **grainothèque**, une présentation sur le **renard roux**, une exposition sur les **amphibiens...**

Rendez-vous à l'espace du Pâquis les **26 et 27 novembre** !

FERMETURE TEMPORAIRE DU PARC D'APREMONT

Le parc d'Apremont fait l'objet d'un **plan pluriannuel d'entretien et de mise en sécurité** (abattage des arbres morts, tailles des branches mortes ou malades...). Retardée par manque de main d'œuvre, l'intervention de l'entreprise In Arboris se fera à **partir du 18 juillet** et nécessitera une **fermeture au public** durant ces travaux.

ATTENTION AUX FORTES CHALEURS

ADOPTEZ LES BONS GESTES :

- Boire beaucoup d'eau
- Se mouiller régulièrement
- Manger en quantité suffisante et limiter la consommation d'alcool
- Éviter les efforts physiques et les sorties aux heures les plus chaudes
- Maintenir son logement au frais
- Donner et prendre des nouvelles de ses proches



En cas de malaise, appelez le 15

Pour plus d'informations : 0800 06 66 66 (appel gratuit)
meteo.fr #canicule

RECENSEMENT DES PERSONNES VULNÉRABLES

En **prévention du risque "canicule"**, la mairie met en place une **procédure d'inscriptions** sur le registre des **personnes vulnérables** habitant la commune.

En cas de **déclenchement du Plan Canicule**, ce recensement permettra l'**intervention ciblée** des services sanitaires et sociaux.

Qui est concerné ?

- les **personnes âgées de 65 ans et +, résidant seules à leur domicile**
- les **personnes âgées de 60 ans et +, reconnues inaptes au travail et résidant seules à leur domicile**
- les **adultes handicapés résidant seuls à leur domicile**

Comment s'inscrire ?

- en **mairie**
- par téléphone au **03 82 33 06 46**

HORAIRES D'ÉTÉ

Les horaires d'ouverture de la mairie sont modifiés durant les grandes vacances.

La mairie sera fermée les après-midis du 18 juillet au 16 août.

Merci de votre compréhension.

HORAIRES D'ÉTÉ

**du lundi au vendredi
de 9h à 12h**

INAUGURATION : SQUARE ET EXTENSION PLACE SAINT-MARTIN

La place Saint Martin de Conflans, aussi appelée place de l'église, vient de faire l'objet d'une extension après la démolition d'un ensemble d'immeubles dégradés qui donnaient une image négative de notre centre-ville.

Presque deux années de travail ont été nécessaires pour que ce square voie le jour, après que soient levées les contraintes administratives liées à cette opération.

La plantation d'arbres et de haies est prévue en automne 2022 pendant la période la plus propice.

Un aménagement qui participe concrètement à la transformation de Conflans.

L'extension de la place Saint-Martin et son square ont été inaugurés le 18 juin dernier.



TRAVAUX DE SÉCURITÉ AVENUE DE LA RÉPUBLIQUE



Suite à l'étude réalisée à la demande de la Municipalité, une première réunion a eu lieu en mairie le 22 juin 2022 avec les services du Conseil départemental de Meurthe-et-Moselle et le cabinet Girard Etudes. Ont été examinées les préconisations faites afin de sécuriser l'avenue de la République en réduisant la vitesse des véhicules dans une rue qui, rappelons-le, est une route départementale. Le Département est un interlocuteur dont l'autorité et l'expertise nous seront nécessaires pour mener à bien ce projet. Les propositions retenues seront communiquées aux habitants.

SÉCURITÉ : PASSAGES PIÉTONS ET MARQUAGES AU SOL



La commune va procéder prochainement à la réfection d'une grande partie des marquages au sol sur les voiries et parking (passages piétons, bandes stop, emplacements de stationnement).

Afin de sécuriser la nuit les passages piétons, la commune poursuivra la pose de dispositifs lumineux au sol (led).

LE PROJET D'UNE NOUVELLE MAIRIE

La consultation et l'analyse des offres des entreprises pour les travaux de restructuration des locaux de la mairie (nouvelle entrée à partir d'un parvis avec portes automatisées pour permettre un meilleur accueil des administrés, aménagement d'une salle des mariages en rez-de-chaussée) sont maintenant terminées.

Les travaux vont pouvoir ainsi démarrer dès le mois de septembre.



PLANS D'ENSEMBLE :

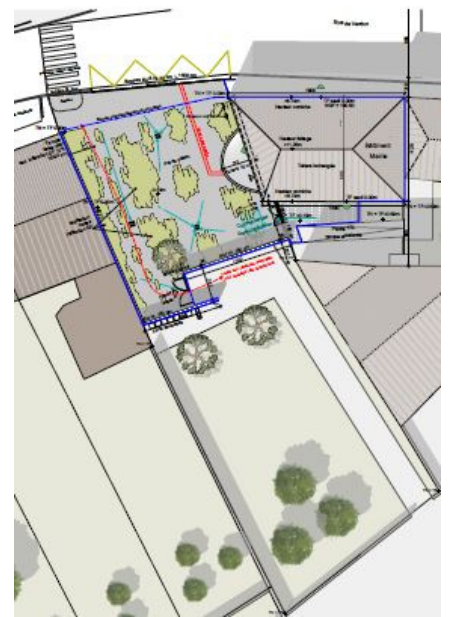
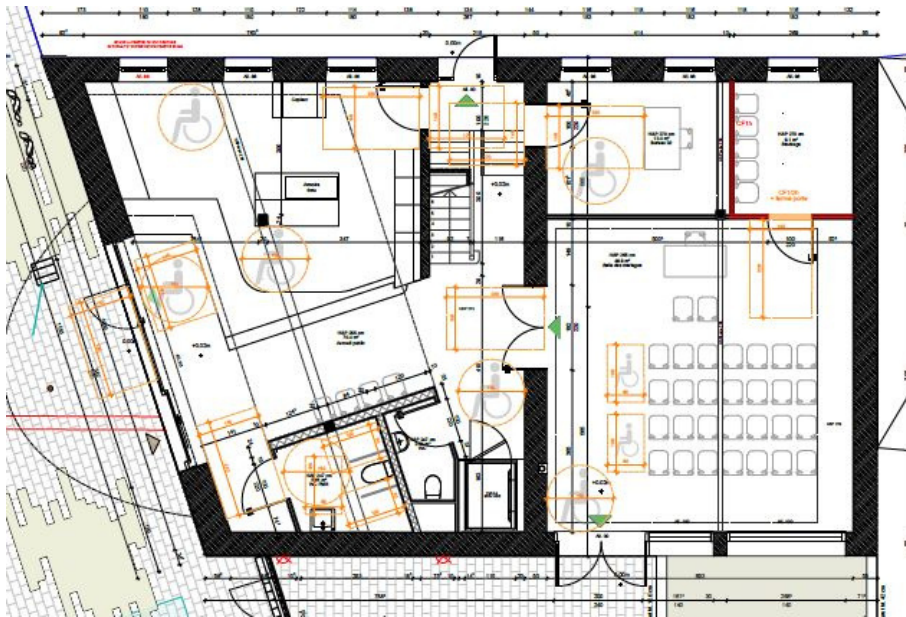

INSTALLATION D'UN DEFIBRILLATEUR

Un défibrillateur va être installé au niveau de la maternelle, rue Honoré de Balzac.

Un second sera installé en centre-ville après la restructuration des locaux de la mairie.

Ils seront accessibles au public.

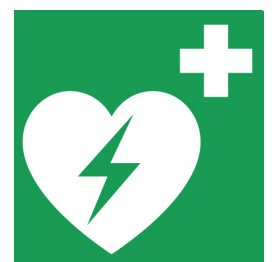

RENTRÉE SCOLAIRE 2022/2023

Les enfants reprendront le chemin de l'école le **Jeudi 1er Septembre**.

Comme chaque année, les élèves bénéficieront de fournitures scolaires gratuites dès la rentrée.

Une **nouvelle aire de jeux** sera mise en place à l'école maternelle et plusieurs jeux de cour seront à la disposition des enfants de l'école élémentaire.

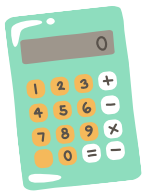

Pour les CM2 ayant quitté Conflans, la mairie leur offre une calculatrice. Un petit geste pour la bonne poursuite de leurs études.

INSCRIPTION AUX TRANSPORTS SCOLAIRES

Malgré une augmentation des tarifs, la mairie ne répercutera pas la hausse sur la partie payée par les familles. La carte de bus, destinée aux collégiens et lycéens, restera à 150€ pour l'année, payable en 3 fois auprès de la perception.

Les familles recevront un avis des sommes à payer, directement par ce même biais.

Les cartes de bus (pour les collégiens et lycéens) seront à retirer au secrétariat de la mairie à partir du 16 août.

Les enfants de maternelle et d'élémentaire qui prendront le bus doivent se renseigner auprès de ST2B (Val de Briey, 03 82 22 94 90).

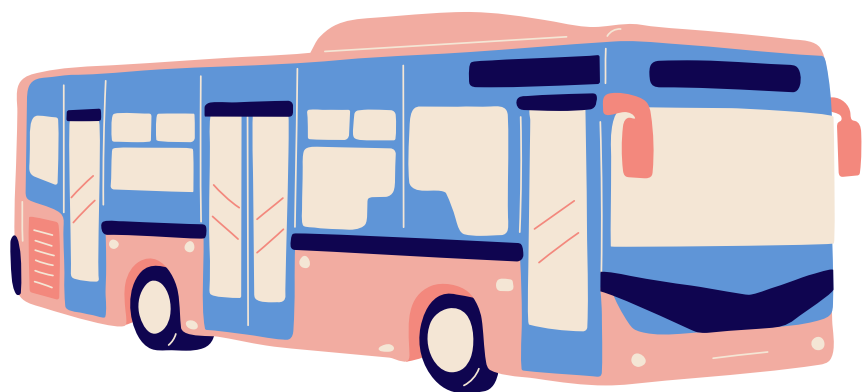

DES CAPTEURS DE CO2 DANS LES ÉCOLES

Ils ont été posés durant les vacances d'avril dans toutes les classes et fonctionnent sur batterie.



CONSEIL MUNICIPAL JEUNES

A la rentrée 2022, tu auras l'âge d'être en CMI, CM2, 6ème ou 5ème ...
Présente-toi pour défendre tes idées, représenter tes camarades et agir pour ta ville !

12 SEPT.

A partir du **lundi 12 septembre** : Récupère à l'école ou au secrétariat de la Mairie, ta fiche de candidature et l'autorisation parentale

Avant le **samedi 1er octobre** : Complète-les et dépose-les à la Mairie ou auprès de la directrice de l'école élémentaire

10 OCT.

10 OCT.

Avant le **lundi 10 octobre** : Réalise ta fiche de programme et dépose-la à la Mairie

Le **mercredi 19 octobre**, de **14h à 16h**, à la Mairie :
Vote et appelle tes camarades à voter

19 OCT.

19 OCT.

Le **mercredi 19 octobre à 16h** : Assiste au dépouillement et à la proclamation des résultats de l'élection

LES CHANTIERS JEUNES 2022

Les Chantiers Jeunes reviennent pour cette saison !

Deux groupes de 8 maximum seront constitués. Chaque jeune travaillera pendant une semaine de 8h à 12h.

Seules conditions : avoir 17 ans et habiter Conflans.

2 sessions au choix :

- du **lundi 18 juillet au vendredi 22 juillet**
- du **lundi 1er août au vendredi 5 août**

Au programme : entretien des espaces publics (allées du cimetière ...)

RAPPEL : CANDIDATURE À DÉPOSER À LA MAIRIE AVANT LE 1ER JUILLET

CONFLANS-EN-JARNISY, UNE VILLE EN SÉCURITÉ ?

Après plusieurs interpellations des habitants, avec toute équipe, nous avons parcouru une nouvelle fois l'ensemble des rues de notre commune. Le constat est loin d'être bon. Le manque de sécurisation y est : stationnements gênants provoquant une mise en danger des piétons, circulation difficile, vitesses excessives, passages piétonniers dangereux dans plusieurs rues, visibilité dans certaines intersections de rues, ...



Les Conflanais ne se sentent pas en sécurité. Quand allons-nous prendre en compte ce problème ?

Une chose est sûre, pour savoir si un pays est en déclin, la qualité du réseau routier est analysée et nous pouvons en déduire que Conflans est en déclin ! Dans tous les cas, il est urgent de réagir avant qu'il soit trop tard. Priorité à la sécurisation, c'est ce que nous nous demandons depuis plusieurs mois.



Nous avons alerté Monsieur le Maire sur ce point lors des conseils municipaux. Seule, la commune est impuissante. L'État et le département de Meurthe-et-Moselle doivent prendre toute leur part à l'élaboration d'un plan pluriannuel de restructuration de notre réseau routier et de la sécurisation de nos trottoirs.



Dans l'attente de ce plan, la commune doit réorienter ses investissements envers cette priorité. Nous demandons ainsi à la commission travaux de prendre en compte rapidement ce sujet.

par Nathalie JOURDAN et Daniel BALTAZARD

CÉRÉMONIES

19 MARS ET 8 MAI

Cette année les **cérémonies patriotiques** ont pu se dérouler normalement, les **élus conflanais** ont mis un **point d'honneur** à les célébrer.

La crise sanitaire s'étant améliorée, **élus et convives** ont pu se réunir autour d'un **vin d'honneur**.

- 19 mars 2022 cérémonie pour la commémoration de la fin de la Guerre d'Algérie
- 8 mai 2022 cérémonie pour la commémoration de la victoire de 1945. Les élèves de l'école Paul Bert ont participé en chantant la Marseillaise



INAUGURATION DE LA "BIBLIOTHÈQUE ÉLISE FISCHER"

Le Samedi 4 Juin a été inaugurée la bibliothèque Élise FISCHER, écrivaine lorraine, qui nous a fait l'honneur de sa présence avec les bénévoles qui en assurent la gestion.

Dans l'après-midi, après le spectacle du groupe Echo Lali, Mme FISCHER a animé un atelier d'écriture destiné aux enfants qui avait pour sujet l'histoire de la Madeleine de Commercy.

Cet espace était encore, jusqu'il y a peu de temps, une salle de réception après avoir été dans un temps plus lointain un préau couvert, situé devant la cour de l'école élémentaire Paul Bert. Il a été finalement choisi parce qu'idéalement placé en centre-ville, d'accès facile, intégré au projet de restructuration de la mairie et dans le bâtiment de l'école. Un lieu de culture au service aussi des enseignants et des enfants, un lieu dont la vocation est par ailleurs de participer à créer du lien social dans notre commune.

Qui est Élise FISCHER ?

Élise FISCHER, née à Champigneulle, est une femme de lettres lorraine, romancière, journaliste et critique littéraire. Attachée à sa région natale, ses ouvrages en font régulièrement référence. Auteure de 45 ouvrages, souvent récompensés, elle tient également un blog (<https://liliaufildespages.home.blog/>) sur lequel elle partage ses lectures, ses rencontres, ou encore ses coups de cœur. Elle a longtemps dirigé les pages lecture d'un magazine féminin et a également produit et créé plusieurs émissions de radio. Lauréate de nombreux prix littéraires, elle est une auteure militante de par les thèmes et les histoires qu'elle raconte mais aussi de par son engagement pour l'abolition de la torture et pour les droits de l'enfant.



NOUVELLE ADRESSE :

École Paul Bert (anciennement salle de réception)
Place Aristide Briand,
54800 CONFLANS-EN-JARNISY

ACCÈS PAR LE PORCHE ET LA COUR DE L'ÉCOLE

NOUVEAUX HORAIRES :

- lundi de 16h15 à 17h30
- mercredi de 14h00 à 16h00
- jeudi de 16h15 à 17h30
- samedi de 10h00 à 12h00



MUSÉE DE L'ART FORAIN ET DE LA MUSIQUE MÉCANIQUE

Engagée depuis plusieurs mois, la restauration des instruments, peintures et objets de la collection se poursuit, avec les interventions d'artisans spécialisés.

En parallèle, Alexandre Früh et Myriam Niss, de l'atelier de muséographie-scénographie Caravane, ont été missionnés pour engager la première phase d'une étude afin de redonner vie à cette magnifique collection, unique dans la région.

Une première esquisse a été présentée aux élus du Conseil municipal avec les partenaires qui soutiennent le projet.

LA SAISON CULTURELLE 2021 - 2022 EN IMAGES ...



LA BARONNE



FREESTYLE GOSPEL



CHRISTIAN CHENILLE ET
JACQUES HUMBERT



BIG BAND JAZZ HOMECOURT
ET SMALL ED BAND



BARZINGAULT



QUADRA ET ACOUSMIES



OUT OF TIME



FEU D'ARTIFICE

AGENDA 2022 - 2023

OCTOBRE

Samedi 08/10 à 20h30 : CONCERT "TOUS CORPS D'ÉTAT"

Salle des fêtes de l'espace du Pâquis - Entrée 8€

DÉCEMBRE

Samedi 17/12 à 15h : SPECTACLE "LA TAMBOUILLE DE NOËL" avec Nize

Salle des fêtes de l'espace du Pâquis - Gratuit, offert aux enfants

JANVIER

Dimanche 29/01 à 15h : CONCERT "CORKY SUN"

Salle des fêtes de l'espace du Pâquis - Entrée 8€

MARS

Samedi 04/03 à 20h30 : CONCERT "LES GA'COUSTIQUES"

Salle des fêtes de l'espace du Pâquis - Entrée 8€

JUIN

Samedi 17/06 à 20h30 : FÊTE DE LA MUSIQUE - "FREEBIRDS REVIVAL"

Place de la Paix - Gratuit

Mairie de Conflans-en-Jarnisy

place Aristide Briand. BP n°30 - 54800 CONFLANS-EN-JARNISY

03 82 33 06 46

commune.de.conflans@wanadoo.fr

www.conflans-en-jarnisy.fr

VIVRE À CONFLANS N°21

bulletin d'informations de la commune de Conflans-en-Jarnisy

Juin 2022

directeur de la publication : Alain Lemey

conception : mairie de Conflans

